

令和5年度 9月定例記者会見

令和5年9月28日（木）
午前11時から
庁議室兼災害対策本部室

- 1 台風13号に係る日立市の対応状況について
(生活環境部・総務部・市長公室)
- 2 令和5年度9月補正予算（9月27日専決）の概要について (財 政 部)
- 3 「男女共同参画をすすめるつどい2023」の開催について (生活環境部)
- 4 かみね動物園からのお知らせ (産業経済部)
- 5 第23回青少年のための科学の祭典・日立大会について (教育委員会)
- 6 イベント一覧（令和5年10月分） ※資料配布のみ

以 上

台風13号に係る日立市の対応状況について

1 9月8日（金）の気象状況（生活環境部）

(1) 概況

ア 9月8日（金）は、午前中から台風第13号が御前崎沖をゆっくりと北上する中、関東地方には南からの暖かく湿った空気が流れ込み続けた影響で、千葉県や茨城県の沿岸部は大気の状態が非常に不安定となっていた。

イ 市内では、午後4時30分頃から猛烈な雨が降り始め、午後5時30分頃から午後8時頃にかけて線状降水帯が発生し、午後6時17分と午後7時27分の2回、記録的短時間大雨情報が発表された。

(2) 大雨の状況

ア 市役所観測所においては、1時間最大降水量は、午後6時19分までの1時間に97ミリを記録し、1日総降水量は268ミリと、いずれも観測史上最大値を更新する記録的な大雨となった。

イ 1日総降水量268ミリのうち、午後4時30分から午後7時30分までの3時間に199ミリを記録し、9月（1か月分）の平均降水量175ミリを上回る降水量を観測した。また、時間帯別で見ても、70ミリを超える降水量を2時間以上続けて観測するのは本市の観測史上初であった。

ウ さらに、雨雲が市の南北に広がり、東西の幅は市街地をほぼ覆う形となったことから、東西に流れる河川の全域で猛烈な雨が降り、観測所7地点のうち1時間最大降水量は3地点、1日総降水量は4地点で観測史上1位の値を更新し、1時間最大降水量と1日総降水量の記録を同時に更新するという異例の事態となった。

エ なお、全国で発生した線状降水帯の事例と比較すると、総降水量・1時間最大降水量は、広島市で広範囲に土砂災害が発生した平成26年8月豪雨と、3時間最大降水量は、鬼怒川で堤防が決壊した平成27年9月関東・東北豪雨とほぼ同程度であった。

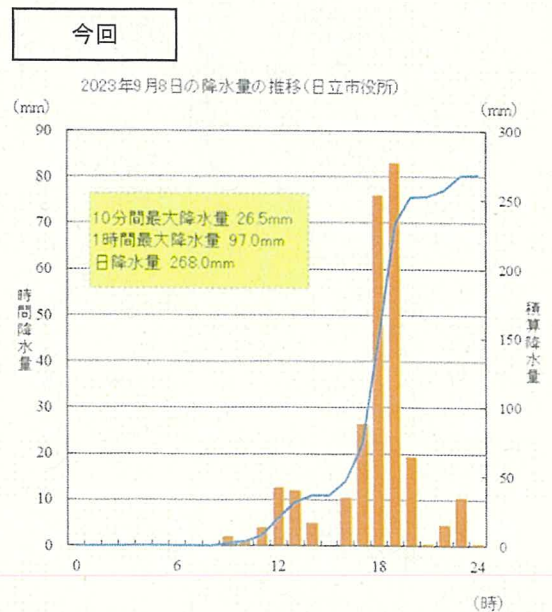
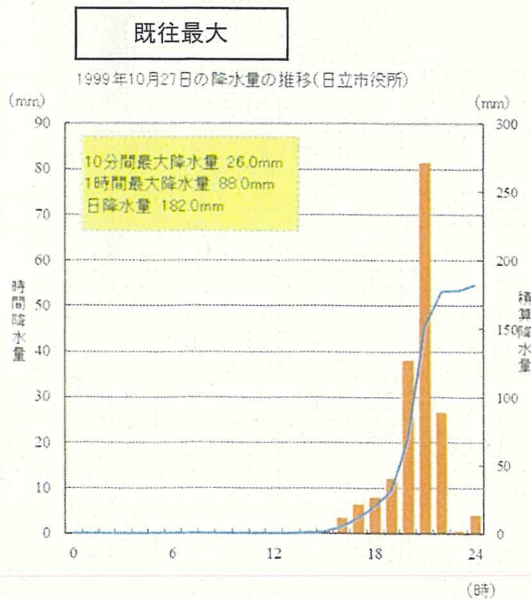

2 市の災害対策の経過（総務部）

(1) 日上市災害対策本部等

- ア 9月6日（水） 災害情報連絡会議を設置（全2回開催）
- イ 9月8日（金） 災害警戒体制本部を設置（全3回開催）
- ウ 9月8日（金） 災害対策本部を設置（19日までに11回開催、継続設置中）
※ 午後5時30分に設置、午後6時50分に消防本部に移設、10日に本庁舎に戻した。

(2) 避難所の設置

24か所（9日午前0時の時点で、17か所に最大83名が避難）

3 人命救助活動状況（総務部）

9月8日（金）、県道日立山方線で発生した土砂崩れにより、バス1台、乗用車6台が現地に取り残され、10名を救助した。これを含めて、9月8日中に22件・27名の救助を完了した。

4 孤立集落（十王町高原 沢平地区）への支援（総務部）

(1) 茨城県防災ヘリコプターによる物資搬送

- ア 搬送日 9月12日（火）
- イ 搬送物資 水300リットル、食料7日分

(2) 市の支援

発電機の提供、保健師による訪問健康観察

5 被災状況（主なもの）（総務部）

(1) 人的被害 死亡1名

(2) 住家被害

床上浸水218棟、床下浸水239棟、建物一部損壊44棟 ※ 26日現在

【り災証明調査結果状況】 ※ 上記の住家被害総数との差は調査中のもの

区分	件数	区分	件数
全壊	2件	準半壊	8件
大規模半壊	10件	一部損壊	291件
中規模半壊	42件	被害なし	2件
半壊	117件	合計	472件

(3) 道路被害等 ※ 26日現在

区分	内容
道路等	道路被害812件、河川・水路被害216件、土砂・がけ崩れ134件、倒木被害28件、公園被害14件
市有施設等	市有施設等被害17件、上下水道施設等被害15件、教育施設等被害12件
農林水産業	水稲16件、花き1件、農業用ハウス2件、排水路法面崩壊等66件、山林斜面崩壊など33件
中小企業	被害事業所46件、推計被害額9億5,655万円

(4) 交通（通行止め） ※ 23日（土）までに全て解除

- ア 常磐自動車道（日立南太田IC～日立北IC） 上り線、下り線
- イ 県道 日立常陸太田線、日立山方線、十王里美線
- ウ 市道 2004号（宮田町、清掃センター南側）
2555号（高鈴町、専照寺北側）
2976号（城南町、西光寺南側）
6414号（水木町、水木小学校南側）
10019号（十王町友部、法鷲院南側）
10069号、10074号（十王町高原、沢平地区）
10127号（十王町友部、十王団地入口）

6 国・県等への対応（総務部）

(1) 大井川知事及び県議会議長等による現地視察

- ア 期日 9月10日（日）
- イ 視察場所 日立市役所本庁舎及び県道日立山方線

(2) いばらき自民党西野政務調査会会長等による現地視察

- ア 期日 9月10日（日）
- イ 視察場所 日立市役所本庁舎及び県道日立山方線

(3) 日立市、高萩市、北茨城市による大井川知事への要望書提出

- ア 期日 9月15日（金）
- イ 場所 茨城県庁
- ウ 要望内容 激甚災害の指定について

(4) 松村防災担当大臣による現地視察及び同大臣への要望書提出

- ア 期日 9月20日（水）
- イ 視察場所 県道日立山方線
- ウ 要望内容 激甚災害の指定について

(5) 立憲民主党議員団による視察

- ア 期日 9月27日（水）
- イ 場所 日立市役所本庁舎
- ウ 要望内容 災害復旧に関する要望

(6) 国民民主党議員団による視察

- ア 期日 9月28日（木）
- イ 場所 日立市役所本庁舎
- ウ 要望内容 災害復旧に関する要望

7 国・県からの支援（総務部）

(1) 自衛隊

- ア 活動期間 9月9日（土）から10日（日）まで
- イ 派遣要請理由 県道日立山方線の土砂崩れに巻き込まれた民間車両の有無の確認等
- ウ 活動内容 人命救助

(2) 国土交通省 リエゾン及びTEC-FORCE

ア 活動期間 9月12日(火)から15日(金)まで

イ 活動内容 被害状況の連絡、必要な人員や資機材の調整、大規模な土砂崩れが発生した沢平地区の応急復旧等についての技術的な助言

(3) 災害救助法の適用

ア 期日 9月8日(金)

イ 内容 多数の方が生命又は身体に危害を受け、又は受けるおそれが生じていることから、茨城県が日立市、高萩市、北茨城市に災害救助法の適用を決定した。

8 被災された方への生活支援等 (市長公室)

(1) 災害廃棄物の回収

ア 災害廃棄物仮置場の設置

(ア) 期間 9月9日(土)から30日(土)まで

(イ) 場所 ① 伊師浜海水浴場駐車場、② 市民運動公園テニスコート上臨時駐車場、
③ 日立武道館南側高台駐車場、④ なぎさ公園駐車場
※ ③④は20日まで

(ウ) 搬入受入台数 3,293台(推計1,164トン) ※ 26日現在

イ 職員による戸別回収

(ア) 期間 9月13日(水)から

(イ) 対応件数 146件のうち143件 ※ 26日現在

(2) 浸水家屋の衛生対策

ア 実施期間 9月9日(土)から

イ 対応件数 相談対応45件、消毒指導33件、消毒実施10件 ※ 26日現在

(3) 消毒液等の配布

ア 配布期間 9月17日(日)から

イ 配布件数 599件 ※ 26日現在

(4) 災害弔慰金の支給

自然災害により死亡した方(日立市に住所を有していた方)に係る弔慰金の支給

ア 弔慰金の額

(ア) 死亡した方が、生計を主として維持していた場合 500万円

(イ) その他の場合 250万円

イ 手続き等 現在調整中

(5) 災害見舞金の支給

住宅が被害を受けた方を対象とする見舞金の支給

ア 支給金額

区分	1人世帯	2人世帯	3人世帯	4人以上世帯
全壊	20,000円	30,000円	40,000円	50,000円
半壊	10,000円	15,000円	20,000円	25,000円
床上浸水	10,000円			
死亡	同居の家族があり、死亡者が生計維持者：50,000円、左記以外：30,000円			

※ 半壊には、大規模半壊、中規模半壊を含む。

イ 申請期間、手続き等 現在調整中

(6) 災害援護資金の貸付

災害でけがをしたり、住居に損害が生じた方等を対象とする生活再建資金の貸付け

ア 貸付限度額

区分	金額
住居の全壊	250万円(350万円)
住居の半壊	170万円(250万円)
家財の3分の1以上の損害	150万円

※ ()内は、住宅の取壊しが必要など特別な事情がある場合

イ 申請期間、手続き等 現在調整中

(7) 被災者生活再建支援金の支給

住宅の全壊など、生活基盤に著しい被害を受けた世帯を対象とする支援金の支給

ア 支給金額

(ア) 基礎支援金 全壊100万円、大規模半壊50万円 ほか

(イ) 加算支援金 住宅建設・購入200万円、補修100万円、賃借50万円 ほか

※ 1人世帯は4分の3相当額

イ 申請期間、手続き等 現在調整中

(8) 災害支援金の支給

住家の被害に応じた支援金の支給

ア 支給金額

区分	金額
全壊、大規模半壊、中規模半壊、半壊、準半壊(床上浸水)	1世帯につき7万円
一部損壊(床下浸水)	1世帯につき3万円

イ 申請期間、手続き等 現在調整中

(9) 住宅の応急修理

自宅が一定の被害を受け、自らの資力で応急修理ができない場合に、市が業者に依頼して修理を行い、市から業者へ費用を支払う制度

ア 期間 9月27日(水)から

イ 相談件数 28件 ※ 26日現在

ウ 修理限度額 半壊以上 706,000円、準半壊 343,000円

(10) 中小企業・小規模事業者への支援

ア 特別相談窓口の設置(日本政策金融公庫、日立商工会議所)

イ 既往債務の返済条件緩和の対応(中小企業庁金融課)

ウ セーフティネット保証4号の適用(信用保証協会)

エ 茨城県災害対策融資利用事業者への利子補給、信用保証料の補助(県・市)

オ 災害復旧貸付の実施(日本政策金融公庫)

カ 小規模企業共済災害時貸付の適用(商工中金)

(11) 災証明書の交付

税の減免、各種融資の支援、保険の支払いなどに必要なり災証明書の交付

ア 期間 9月10日(日)から

イ 受付件数 住家498件、住家以外317件 ※ 26日現在

(12) 台風13号に関する相談窓口の設置

- ア 期間 9月12日(火)から
- イ 場所 本庁舎101号会議室
- ウ 主な相談内容 災害廃棄物、土砂・流木、支援制度、住宅の応急修理
- エ 相談件数 651件 ※ 26日現在

(13) 災害ボランティアセンターの設置(日立市社会福祉協議会)

- ア 期間 9月11日(月)から
- イ 活動人数等 活動人数2,002人、ニーズ案件169件、終了案件156件
※ 26日現在
- ウ 作業内容 家屋や庭の土砂撤去、浸水した家財の搬出等

(14) 市営住宅の提供

被災した方の一時避難先として、市営住宅の空き住戸を提供







- ア 期間 9月9日(土)から
- イ 提供戸数 7戸(提供可能戸数 28戸)

(15) その他

- ア 道路の土砂や流木などの回収
- イ 災害廃棄物に関する手数料の免除
- ウ 就学援助制度
- エ 保育園等の保育料や放課後児童クラブ負担金の減免
- オ 市税・保険料等の減免、徴収猶予
- カ 特別児童扶養手当、児童扶養手当の所得制限の緩和
- キ 省エネ家電の購入費補助の期間延長
- ク 電力・ガス・食料品等価格高騰重点支援給付金の申請期間延長 等

以上

(参考) 台風13号に伴う大雨被害に係る記録写真

<p>災害対策本部会議①(市役所)</p>	<p>災害対策本部会議②(消防本部)</p>
	
<p>被害状況① (大沼町 市道)</p>	<p>被害状況② (宮田川 日立中央 IC 付近)</p>
	
<p>被害状況③ (市役所西側駐車場)</p>	<p>被害状況④ (水木小法面 土砂崩れ)</p>
	

被害状況⑤

(常磐自動車道下り(鞍掛トンネル付近))



※写真提供：NEXCO 東日本

被害状況⑥

(県道日立山方線(宮田町金山浄水場付近))



被害状況⑦

(県道十王里美線(月の平東側付近))



被害状況⑧

(清掃センター南)



被害状況⑨(沢平地区)



自衛隊への派遣要請①



自衛隊への派遣要請②



自衛隊への派遣要請③

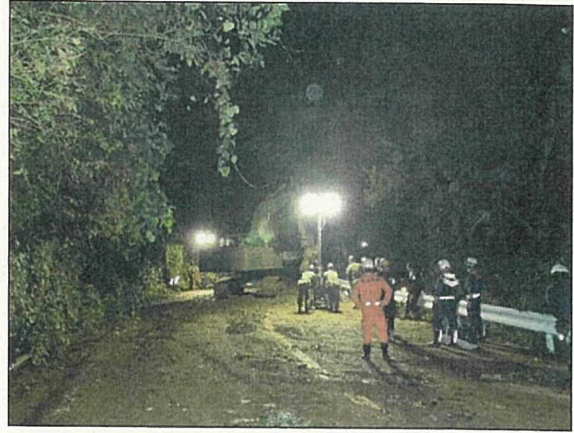

県防災ヘリコプターによる
物資搬送の要請①



県防災ヘリコプターによる
物資搬送の要請②



県防災ヘリコプターによる
物資搬送の要請③



災害廃棄物仮置場①
(日立市民運動公園臨時駐車場)



災害廃棄物仮置場②
(伊師浜海水浴場駐車場)



災害廃棄物仮置場③
(日立武道館南側高台臨時駐車場)



災害ボランティアセンター①



災害ボランティアセンター②



災害ボランティアセンター③



令和 5 年 9 月
財 政 部

令和 5 年度 9 月補正予算（9 月 27 日専決）の概要

（単位：千円）

会 計 名		補正号数	補正額	補正前の額	補正後の額
一 般 会 計		第 4 号	3,025,566	77,424,027	80,449,593
特 別 会 計	国民健康保険事業			14,037,279	14,037,279
	介護保険事業			18,226,443	18,226,443
	介護サービス事業			939,414	939,414
	戸別合併処理浄化槽事業			24,627	24,627
	後期高齢者医療事業			3,315,419	3,315,419
	水道事業			7,758,562	7,758,562
	下水道事業	第 2 号	6,303	6,196,616	6,202,919
	小 計		6,303	50,498,360	50,504,663
合 計			3,031,869	127,922,387	130,954,256

9月27日専決補正予算の主な内容

※【 】内の番号は、3～5ページの表中の番号を表しています。

1	被災者支援事業	(517,099千円)
(1)	災害支援経費	【No. 1】
(2)	災害ごみ等処理経費	【No. 2】
(3)	中小企業等災害復旧支援対策経費	【No. 3】
(4)	住宅応急修理支援事業費	【No. 4】
(5)	緊急通学対策経費	【No. 5】
2	公共施設等復旧事業	(2,308,467千円)
(1)	本庁舎災害復旧事業費	【No. 6】
(2)	農業施設災害復旧事業費	【No. 13】
(3)	林道災害復旧事業費	【No. 14】
(4)	道路災害復旧事業費	【No. 16】
(5)	河川・排水路災害復旧事業費	【No. 17】
(6)	都市公園等災害復旧事業費	【No. 19】
(7)	小学校災害復旧事業費	【No. 21】
(8)	中学校災害復旧事業費	【No. 22】
3	その他	(200,000千円)
(1)	予備費	【No. 25】

一般会計

《 地方債補正 》

追加

(単位:千円)

No.	起債の目的	限度額
①	災害復旧事業費	1,465,100
②	災害援護資金貸付金	17,000

※ ① 公共施設の復旧工事等に伴う財源の追加

※ ② 被災者に対する生活資金貸付に伴う財源の追加

補正の概要

1 被災者支援事業

費目	No.	担当課	事業項目	補正額 (千円)	説明	
災 害 復 旧 費	1	福祉総務課	災害支援経費	170,967	被災者に対し、生活の再建や自立に向けた各種支援を行う。 1 生活再建支援金 (基礎支援金) (1) 全壊 100万円 (2) 大規模半壊 50万円 (3) 半壊 20万円 など 2 災害見舞金(世帯人数によって加算) (1) 全壊 2万円(1人世帯の場合) (2) 半壊 1万円(1人世帯の場合) など 3 災害弔慰金(亡くなった方の遺族への弔慰金) (1) 支給額 500万円 4 災害支援金【市独自支援】 (1) 床上浸水 7万円 (2) 床下浸水 3万円 5 災害援護資金貸付金 (生活再建に必要な資金の貸付け) (1) 全壊 250万円 (2) 半壊 170万円 など	
					【関連歳入】	県支出金
		政策企画課 地域創生 推進課	【関連歳入】	寄附金	5,530	災害復旧事業寄附金 鈴縫工業株式会社 代表取締役社長 鈴木 達二 氏 外9件
		福祉総務課	【関連歳入】	市債	17,000	災害援護資金貸付金
	2	資源循環 推進課	災害ごみ等処理経費		300,000	災害ごみ運搬等業務委託
			【関連歳入】	国庫支出金	150,000	災害等廃棄物処理事業費補助(1/2)
	3	商工振興課	中小企業等災害復旧支援対策経費		7,570	市内中小企業の負担軽減を図るため、茨城県災害対策融資の借入に係る利子及び保証料を県と協同して補助する。 1 対象者 (1) 直接被害 災証明を受けた者 (2) 間接被害 1か月間の売上高等が前年同月比20%以上減少し、かつ、その後2か月間を含む3か月間の売上高等が前年同期比20%以上減少することが見込まれる者 2 補助率等 (1) 保証料負担金 ア 直接被害 10/10 イ 間接被害 1/2 (2) 利子補給 ア 直接被害 10/10 イ 間接被害 (融資額1,000万円以下) 10/10 (融資額1,000万円超) 1/2
			【関連歳入】	県支出金	925	中小企業等災害対策融資利子補給事業補助
	4	建築指導課	住宅応急修理支援事業費		35,300	災害救助法に基づき、被災した住宅の応急復旧を支援する。 1 対象者 (1) 災証明書の区分が準半壊以上の方 (2) 自らの資力では住宅の応急修理ができない方 (3) 住宅が借家でない方 2 限度額 (1) 半壊以上の方 706千円 (2) 準半壊の方 343千円
		防災対策課	【関連歳入】	県支出金	35,300	災害救助費繰替支弁費交付金(10/10)
5	学務課	緊急通学対策経費		3,262	災害により、通学が困難となった中里小中学校及び十王中学校の児童生徒の通学を支援する。	

2 公共施設等復旧事業

費目	No.	担当課	事業項目	補正額 (千円)	説明	
災害復旧費	6	総務課	本庁舎災害復旧事業費	270,906	1 災害復旧業務委託 (受変電設備等点検、浸水対策検討) 2 災害復旧工事 (1) 電源設備・給排水設備等復旧 (2) 汚泥等除去 など	
			【関連歳入】 市債	255,100	本庁舎災害復旧事業債	
	7	健康づくり 推進課	総合健康福祉センター災害復旧事業費	1,980	災害復旧工事 (法面復旧)	
			【関連歳入】 市債	1,900	総合健康福祉センター災害復旧事業債	
	8	環境推進課	東平霊園災害復旧事業費	23,231	1 災害復旧法面設計業務委託 2 災害復旧工事 (法面復旧等)	
			【関連歳入】 市債	23,200	霊園災害復旧事業債	
	9	環境推進課	鞍掛山霊園災害復旧事業費	1,933	災害復旧工事 (雨水マンホール及び舗装復旧)	
			【関連歳入】 市債	1,900	霊園災害復旧事業債	
	10	清掃 センター	一般廃棄物最終処分場災害復旧事業費	858	災害復旧修繕 (排水設備復旧)	
	11		清掃センター災害復旧事業費	15,988	1 災害復旧修繕 (ネットフェンス復旧) 2 災害復旧業務委託 (土砂撤去及び設備点検清掃) 3 備品購入 (車両3台)	
	12	環境推進課	し尿処理施設災害復旧事業費	560	災害復旧工事 (電動シャッター復旧)	
			【関連歳入】 市債	500	滑川クリーンセンター災害復旧事業債	
	13	農林水産課	農業施設災害復旧事業費	144,748	1 災害復旧実施設計等業務委託 2 災害復旧工事 (農地法面崩壊、土砂流出、農業用施設 (水路、堰など) 復旧等)	
			【関連歳入】	県支出金	19,890	農林水産施設災害復旧事業補助 (1/2)
				市債	24,200	農業施設災害復旧事業債
	14	農林水産課	林道災害復旧事業費	210,000	1 災害復旧実施設計等業務委託 2 災害復旧工事 5路線33か所 (道路陥没、土砂流出、倒木復旧等)	
			【関連歳入】	県支出金	85,000	農林水産施設災害復旧事業補助 (1/2)
				市債	76,500	林道災害復旧事業債
	15	にぎわい 施設課	プール・ホリゾン災害復旧事業費	46,189	災害復旧工事 (余熱配管復旧) ※余熱配管: 清掃センターから排出される余熱を再利用するため、かみね市民プール等に送る配管	
			【関連歳入】 市債	46,100	プール・ホリゾン災害復旧事業債	
16	道路管理課	道路災害復旧事業費	645,998	1 災害復旧設計等業務委託 2 災害復旧工事 190路線197か所 (道路陥没、法面崩壊、土砂流出、倒木復旧)		
		【関連歳入】	国庫支出金	269,134	公共土木施設災害復旧費負担金 (2/3)	
			市債	364,700	道路災害復旧事業債	

費目	No.	担当課	事業項目	補正額 (千円)	説明	
災害 復 旧 費	17	都市整備課	河川・排水路災害復旧事業費	507,710	1 災害復旧測量業務委託 2 災害復旧工事 30河川91か所 (土砂流出、水路損壊復旧等)	
			【関連歳入】	国庫支出金	159,539	公共土木施設災害復旧費負担金 (2/3)
				市債	348,100	河川・排水路災害復旧事業債
	18	都市整備課	治水対策事業費	36,674	著しい浸水被害のあった市内河川の治水対策を検討し、流域治水基本計画を策定する。	
	19	都市整備課	都市公園等災害復旧事業費	194,300	1 災害復旧測量業務委託 2 災害復旧工事 14公園 (小木津山自然公園、助川山市民の森、城の丘公園等)	
			【関連歳入】	国庫支出金	26,000	公共土木施設災害復旧費負担金 (2/3)
				市債	166,800	都市公園等災害復旧事業債
	20	市営住宅課	公営住宅災害復旧事業費	7,600	災害復旧業務委託 (滑川団地、天神前団地) (土砂撤去、エレベーター復旧等)	
			【関連歳入】	市債	4,500	公営住宅災害復旧事業債
	21	学校施設課	小学校災害復旧事業費	95,581	1 災害復旧業務委託 (詳細設計、地質調査) 2 災害復旧工事 (1) 擁壁復旧 (河原子小) (2) 法面復旧 (水木小、山部小)	
			【関連歳入】	国庫支出金	41,166	公立学校施設災害復旧費負担金 (2/3)
				市債	54,200	小学校災害復旧事業債
	22	学校施設課	中学校災害復旧事業費	19,422	1 災害復旧詳細設計業務委託 2 法面復旧工事 (平沢中)	
			【関連歳入】	国庫支出金	9,500	公立学校施設災害復旧費負担金 (2/3)
			市債	9,800	中学校災害復旧事業債	
23	女性若者支援課	自然の村災害復旧事業費	12,936	災害復旧工事 (かみすわ山荘) (土砂流出、擁壁復旧等)		
		【関連歳入】	市債	12,900	自然の村災害復旧事業債	
24	スポーツ振興課	社会体育施設災害復旧事業費	71,853	災害復旧工事 (1) 法面復旧 (河原子北浜スポーツ広場) (2) 土砂撤去、フェンス復旧 (滑川市民広場、高鈴少年広場)		
		【関連歳入】	市債	71,800	社会体育施設災害復旧事業債	

3 その他

費目	No.	担当課	事業項目	補正額 (千円)	説明
予備費	25	財政課	予備費 (通常分)	200,000	今後の不測の事態に備えるため、台風13号に伴う豪雨被害の復旧等により減少した予備費を増額する。

特別会計

○下水道事業会計

(単位：千円)

補正号数	補正額	補正前の額	補正後の額
第2号	6,303	6,196,616	6,202,919

概要

(単位：千円)

担当課	No.	事業項目	補正額	説明
企業局	1	営業外費用 (収益的支出)	▲ 197	消費税の整理
	2	災害復旧費 (資本的支出)	6,500	災害復旧工事(管渠復旧) (滑川本町、神峰町)
		【関連歳入】 企業債 (資本的収入)	2,100	現年発生公営企業災害復旧事業債
		国県補助金 (資本的収入)	4,333	公共土木施設災害復旧費負担金(2/3)

「男女共同参画をすすめるつどい2023」の開催について

1 目的

男女共同参画に関し、市民の理解を深め、意識の高揚を図るため、日立市男女共同参画強調月間の中核事業として実施する。

2 名称及びテーマ

男女共同参画をすすめるつどい2023

テーマ 「誰もが自分らしく生きられる社会をめざして」

3 実施内容

(1) 主な内容

ア 講師 池田 香代子氏（ドイツ文学翻訳家）による講演会

イ 「男女共同参画に関する小学生の絵画・中学生の作文」入賞作品表彰と最優秀作文朗読

ウ 企画事業 チアダンス（チアダンスチーム DELICIOUS☆）

日立版おとう飯写真展、団体活動紹介（展示）、STOP!DV ほか

(2) 日 時 令和5年10月14日（土）午後1時から午後3時30分まで

(3) 場 所 日立シビックセンター 音楽ホール

(4) 主 催 男女共同参画をすすめるつどい実行委員会・日立市

(5) 入 場 料 無料

(6) そ の 他 託児、要約筆記有り

4 問合せ先

男女共同参画をすすめるつどい実行委員会

事務局（女性若者支援課 男女共同参画推進室） 担当：飛田

Tel 26-0315 Fax 26-0317 Eメール josei@city.hitachi.lg.jp

男女共同参画をすすめるつどい 2023

(ドイツ文学翻訳家)

池田 香代子 さん 講演会

世界がもし 100人の村だったら

～52人が女性、48人が男性です～



1948年東京生まれ。
東京都立大学卒業後、エアランゲン大学に留学。ドイツ文学翻訳・口承文芸研究。
2001年の米国911事件を機に社会的な関心をもつ。
ESD-J理事、「九条の会」世話人。YouTubeチャンネル「デモクラシータイムス」同人。

■主な訳書
ゴルデル『ソフィーの世界』、フランクル『夜と霧 新版』『完訳 グリム童話集』、シュビリ『アルプスの少女ハイジ』 など

世界がもし100人の村だったら・・・

この本の著者である池田先生から、世界で起きている問題点や人々が平等であることの意味について、グローバルな視点を持ちながらも、親しみやすく分かりやすい事例を交えお話しします。
子どもから大人まですべての人に伝えたい「幸せのメッセージ」があります。

2023年
10月14日 土

13:00～15:30 (開場12:00)
日立シビックセンター 音楽ホール
(日立市幸町1-21-1)

◆「男女共同参画に関する小学生の絵画・中学生の作文」入賞
作品表彰・最優秀作文朗読

企画
事業

チアダンス チアダンスチームDELICIOUS☆

ラジオ体操を取り入れたチアなど、見どころ満載のチアダンスをお届けします。
とびっきりの笑顔で会場を盛り上げ、みなさんに元気をお届けします。

- 日立版 おとう飯 写真展
- 団体の活動紹介展示
- 男女共同参画に関する本の展示など
(市内図書館で実施)
- STOP! DV
(パープルリボンツリーに願いを込めて)

来場者全員に
プレゼント

男女ペア来場者には粗品
(先着50組)

入場無料
事前申込み優先

託児無料
事前申込制

要約
字幕付

当日
入場可

主 催：男女共同参画をすすめるつどい実行委員会・日立市
お問合せ先：日立市生活環境部女性若者支援課男女共同参画推進室

電話 0294 (26) 0315 メール josei@city.hitachi.lg.jp



日立市男女共同参画社会
シンボルマーク

プログラム

- 13:00～13:15 開会式
13:15～13:30 「男女共同参画に関する小学生の絵画・中学生の作文」入賞作品表彰・
最優秀作文朗読
13:30～13:50 企画事業 (チアダンス:チアダンスチーム DELICIOUS☆)
13:50～14:00 休憩
14:00～15:30 講演会 講師 池田 香代子さん
演題 「世界がもし100人の村だったら
～52人が女性、48人が男性です～」

企画事業紹介 チアダンス

チアダンスチームDELICIOUS☆

チアダンスチームデリシャスです。

3歳から70代まで幅広い年代のメンバーがいます。2019年より本格的に日立市で活動を始めました。社会人野球の応援や地域のお祭りなどに積極的に参加させていただいています。

第一回ラジオ体操コンクールでは優勝した経験などもあります。今日は笑顔と元気いっぱいのパフォーマンスさせていただきます。



■男女共同参画をすすめるつどい実行委員会参加団体■

日立市更生保護女性会 / 日立市地域女性団体連絡会 / 茨城県退職公務員連盟日立支部女性部 / JA 日立市多賀女性部 / 日立市女性センター友の会 / 日立女性フォーラム / フレンドリーあんず / 男女共同参画社会ひたちを実現する会=イコールズ=/ (一社) ライフ・ケア・ひたち / ひたち生き生き百年塾推進本部 / 日立市コミュニティ推進協議会 / 日立市青少年育成推進会議 / 日立市立小・中学校PTA連合会 / 日立商工会議所女性会 / 日立商工会議所 / 日立市らぼーる協会 / ひたち若者ががやき会議

- 当日入場可能。12:00に開場しますので、当日直接ご来場ください。(事前申込の方が優先となります。)
- 事前申込の方法 (事前申込をした方には入場整理券を郵送し、優先的に入場いただけます。)
はがき・FAX・Eメールのいずれかで「つどい申込」と明記のうえ、
「①〒住所 ②氏名 ③電話番号 ④希望枚数」を記入して下記へお申込みください。(10月10日まで・先着順)

(郵送先) 〒317-0073 日立市幸町1-21-1 (日立シビックセンター6階)
日立市女性若者支援課内 男女共同参画をすすめるつどい実行委員会
(FAX) 0294 (26) 0317 (Eメール) josei@city.hitachi.lg.jp



こちらからも申込可能

- 託児を御希望の方は、10月6日(金)までにお申込みください。(無料・就学前のお子様・先着10名)

【Fax 26 - 0317】 男女共同参画をすすめるつどい2023

入場整理券・託児申込書

氏名		希望枚数	枚
住所	〒 -	電話	- -
託児	お子さんのお名前	男・女	年齢 歳 カ月

令和 5 年 9 月
産 業 経 済 部

かみね動物園からのお知らせ

1 「スタンプラリーで知ろう～絶滅危惧種のこと～」について

生物多様性をテーマに、地球上で動物たちが直面している問題やその原因について、楽しみながら学べるスタンプラリーです。

重ね押しスタンプのスタンプラリーで、7つ全てのスタンプを押すと一枚の絵が完成します。

- (1) 開催期間 10月1日(日)～10月31日(火)
(2) 場所 かみね動物園(アジアゾウ展示場前からスタート)

【スタンプスポット】7か所

- ①アジアゾウ展示場前 ②はちゅうるい館 ③チンパンジー屋内観覧
④かばさんハウス ⑤ニホンザルのひろば ⑥がおーこく ⑦どうぶつ資料館

- (3) 参加方法 アジアゾウ展示場前のテントで配布するラリー用紙をお持ちになり、スタンプスポットを回ってください。
(4) 参加費 無料(入園料(大人 520 円/小人 100 円)は別途かかります)
(5) その他 スタンプを7か所押して絵が完成したら、かみね動物園オリジナルトートバッグプレゼントに応募できます。トートバッグは抽選で100名様にプレゼントします。



《かみね動物園で飼育している国内希少種のミヤコカナヘビ》

2 キリンの搬出について

- (1) 搬出個体 クルミ (メス)
令和2年9月30日生 (搬出時3歳)
- (2) 搬出先 伊豆アニマルキングダム
- (3) 搬出日 令和5年11月1日(水)
- (4) その他

ア 10月7日(土)から10月22日(日)までの期間、キリン舎前にメッセージボードを設け、お客様から旅立つクルミへの思いを書いていただきます。

イ 搬出日となる11月1日(水)は臨時休園となります。

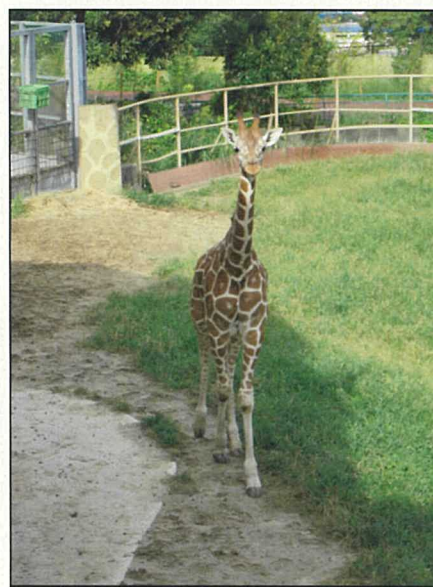

3 問合せ

かみね公園管理事務所 (担当: 吉成)

TEL 22-5586 (内線8912) FAX 22-5596

メール kaminezoo@city.hitachi.lg.jp

以 上

第 23 回 青少年のための科学の祭典・日立大会について

1 目的

日常生活や学校では体験の難しい実験・工作ブースにより、青少年に科学の楽しさと多様さを体験してもらい、科学への興味や関心を高めるきっかけとする。

2 主催 青少年のための科学の祭典・日立大会実行委員会

※共催（公財）日本科学技術振興財団、（公財）日立市民科学文化財団

3 日時 令和 5 年 10 月 29 日（日） 午前 9 時 30 分から午後 3 時 30 分まで

4 場所 日立シビックセンター（マーブルホール、新都市広場、ギャラリーほか）

5 内容

(1) 実験・工作 ～50 のすごい体験～

ア 県内外の学校、企業、研究施設などから集まった講師やアシスタントが、会場一杯に広がった各ブースで、多彩な実験や工作を展開し、“わくわくドキドキ”の科学体験ができます。

イ 自分で製作したものは持ち帰りができるほか、自宅でも再現ができるよう、実験の解説や工作の手順を掲載した「実験解説集」を無料で配布します。（先着 1,000 名）

(2) ひたち kids プログラミングコンテスト～最終審査プレゼンテーション～

ア 小学生対象のプログラミング部門及び小・中学生対象のマイクロビット部門コンテストの応募作品（応募期間：7月1日から9月30日まで）の中から、各部門上位5人が、最終審査に進出し、プレゼンテーションを行います。

イ プログラミング部門の最優秀賞者は、「Tech Kids Grand Prix2023」の関東エリア予選の3次審査に進出できます。

(3) 科学研究作品展～未来の科学者大集合！～

夏休み自由研究の日立市科学研究作品展で金賞・銀賞を受賞した作品の展示と本人によるミニプレゼンテーションを行います。

ア ミニプレゼン 午前 10 時から午前 12 時 30 分まで

イ 作品展示 午前 9 時 30 分から午後 3 時 30 分

6 問合せ先 生涯学習課（担当 齋藤） 内線 630

以 上

第23回 青少年のための

科学の祭典

日立
大会



わくわく
どきどき

好きなカガクが必ず見つかる

学生レーシングカー

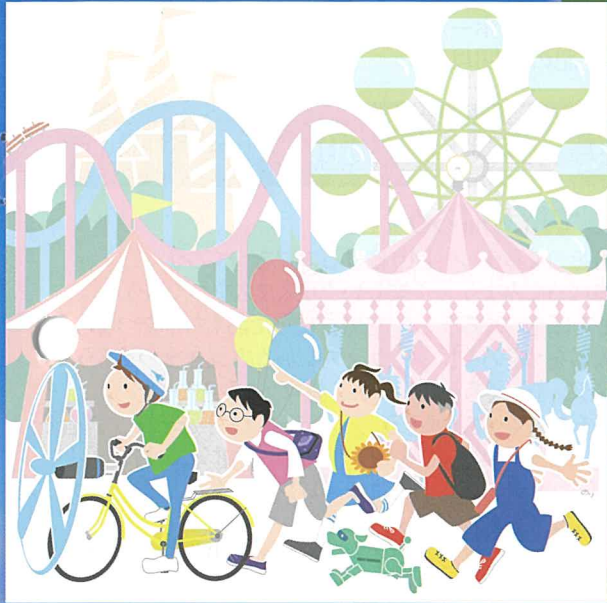

イラストのり



祭典の空へ
ハヤブサ!
～フライト実演～

日時

令和5年10月29日(日)
午前9時30分～午後3時30分

場所

日立シビックセンター
マーブルホール/新都市広場/
ギャラリー/科学館

内容

不思議体験!
自由に遊べる実験・工作!



入場無料



トイドローン

【主催】 青少年のための科学の祭典・日立大会実行委員会

【共催】 (公財)日本科学技術振興財団/(公財)日立市民科学文化財団

【協賛】 株式会社赤羽根/石川クリニック/石川内科ファミリークリニック/株式会社岩手製作所/エムビー・サービス日本株式会社
おおたしろクリニック/小川医院/かもめ動物病院/グルコピア日立/個別スクール好學舎/株式会社サクセス関/柴原皮膚科
島田外科医院/JX金属株式会社日立事業所/常陽電機工業株式会社/助川電気工業株式会社/株式会社関プレス/大成印刷株式会社
大日本図書株式会社/株式会社ティー・エム・ピー/有限会社戸祭電気商会/中山商事株式会社/株式会社日立機械/日立厚生医院
日立港病院/日立桜ライオンズクラブ/日立総合防災株式会社/日立デザイン株式会社/株式会社ヒロエンタープライズ/まさひろ歯科
株式会社三友製作所 団地工場/株式会社ゆなご教材舎

【後援】 文部科学省/全国科学館連携協議会/全国科学博物館協議会/NHK/日本物理教育学会/(一社)日本生物教育学会/日本地学教育学会/日本基礎化学教育学会
(一社)日本科学教育学会/(一社)日本理科教育学会/(一社)日本地質学会/(一社)日本生物物理学会/一般社団法人日本物理学会/(公社)応用物理学会
公益社団法人日本化学会/(一社)日本機械学会/(公社)日本アソトープ協会/(一財)日本私学教育研究所/(公社)日本植物学会/(公社)日本動物学会
(公社)日本天文学会/(公社)日本工学会/(一社)電気学会/日本エネルギー環境教育学会/茨城県教育委員会/国立大学法人茨城大学/茨城県高等学校教育研究会理化部
茨城県高等学校教育研究会生物部/茨城県高等学校教育研究会地学部/茨城県教育研究会理科教育研究部/日立市/日立市教育委員会/日立商工会議所/(株)日立製作所
(株)茨城放送/(株)茨城新聞社/(株)JWAY/日立市立小・中学校PTA連合会/(一社)茨城県子ども会育成連合会

【助成】 鈴縫工業(株)「おひさまの恵みプロジェクト」/(公財)東京応化科学技術振興財団/

National Institution For Youth Education
独立行政法人 国立青少年教育振興機構
「子どもゆめ基金助成活動」

体験の風を
おこそう



☆ わくわく どきどき カガク体験! ☆

ひたちkidsプログラミングコンテスト2023 ～最終審査プレゼンテーション～

- ・場所 日立シビックセンター1階ギャラリー(見学自由)
- ・時間 13:00～14:10
- ・内容 プログラミング部門(小学生)・マイクロビット部門(小中学生)の最終審査のためのプレゼンテーション(各5名)

SDGsカルタ

【SDGsカルタ:茨城県立竹園高校】(各回20分程度)

- ・時間 ①10:00～ ②11:00～ ③13:00～ ④14:00～ ⑤15:00～
- ・場所 シビックセンター1階 アトリウム
- ・対象 年長以上 ・定員 20人/回

【環境カルタでSDGsを学ぼう】(各回30分程度)

- ・時間 ①10:30～ ②11:30～ ③13:30～ ④14:30～
- ・場所 マーブルホール
- ・対象 小学校中学年以上 ・定員 8人/回

会場

日立シビックセンターマーブルホール ほか

〒317-0073 日立市幸町1-21-1

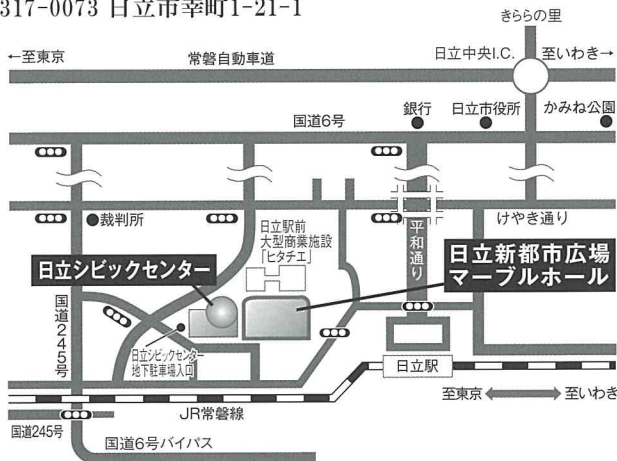

アクセス

JR常磐線日立駅(中央口)下車徒歩3分

常磐自動車道日立中央ICから8分

※日立シビックセンター地下駐車場

(最初の2時間無料 以後60分200円、24時間最大500円)

お問い合わせ

青少年のための科学の祭典・日立大会実行委員会事務局
(日立市教育委員会生涯学習課)

TEL 0294-22-3111(代) FAX 0294-22-0465

E-Mail saiten.hitachi@gmail.com

HP <http://saiten-hitachi.sakura.ne.jp/>

- ※会場内には、各所に手指消毒用のアルコール消毒液を設置します。
- ※この活動では、子どもゆめ基金への報告のために写真撮影を行います。撮影した写真等は、広報用HPや刊行物等に掲載することがあります。

猛禽ふれあい

ハヤブサのデモフライト、猛禽類を手にのせてみよう!

【デモフライト】

- ・場所 新都市広場
- ・時間 ①10:30～ ②12:45～ ③13:45～ (各回15分程度)

【腕のせ】

- ・場所 マーブルホール
- ・時間 上記の時間以外

実験・工作 50のすごい体験

【工作をして持ち帰ろう】

- ブービー笛をつくろう / 回り続けるコマをつくろう
- 万華鏡をつくってみよう / 楽しいクリスマスをつくろう
- がりがりトンぼをつくろう / 空気を使ったおもちゃをつくろう
- バランス人形をつくろう! / カラフルかるめ焼きをつくろう
- 厚紙ブーメランをつくろう! / かさ袋ロケットをつくろう!
- ソフトランチをつくってとぼそう / パラシュートをつくって遊ぼう!
- クリップモーターをつくってみよう / 磁石と電気は仲良し?!
- 竹とんぼづくりと とぼし名人にチャレンジ / ヒンメリをつくろう
- シャカシャカ振って光るポケットシェイカーをつくろう
- こっちを見てくる!?ふしぎなワイヤークラフト体験
- 紫外線ビーズでブレスレットやストラップをつくろう

【実験や観察をしよう】

- 猛禽ふれあい / サクリエに行こう!
- トイドローン体験会 / 飛ばスーパーボールロケット
- 液体タワーをつくろう / 空気・水のふしぎ
- LEDで何が出来る? / インクと水で紙に花を咲かせよう
- ウミユリ化石を観察しよう / 世界中の化石を観察しよう
- 科学マジックを体験しよう / モールス信号で遊ぼう
- 津波防災まちづくりの実験 / テトラミノで遊ぼう
- 人工ダイヤモンドで氷を切ろう! / 銅コインピカピカ実験!
- 水が材料!?魔法の電池のお話 / 科学の楽しさ一日体験
- 小さな宝箱をつくろう～宝石や貝殻などが見つかるかな?～
- 光る石ころってな～!?不思議な世界を体験しよう!!
- 学生がつくったレーシングカー!「IUR19」の展示と走行
- 科学はお風呂を進化させる! 楽しいバスボムづくり
- 遠足大好きエンソ君(17)と最短ルートを探そう
- 親子できれいな曲線を作る 一だ円とは何か
- みがいてきらめく! おたからコーパル☆
- きみは割れないシャボン玉をつくれるか?
- 電圧、電流、そして抵抗とはなんだろう?
- 霧箱で色々な自然放射線を見てみよう

【環境を考えよう】

- 環境カルタでSDGsを学ぼう / SDGsカルタ
- 見て・触って・体感! 南極観測

【科学館・天球劇場 無料クーポン】

QRコードを読み込んで入館無料クーポンをGETしよう!

〈科学館開館時間〉9:00～17:00 (最終入館16:30)

※天球劇場の上映番組と時間は、HP参照

〈有効日〉10月29日(日)当日のみ

〈問合せ〉0294-24-7731(9:00～17:00)



イベント一覧（令和5年10月）

資料6

	日	時間	名称	会場	問い合わせ先 市外局番(0294)	内容	参加者見込数	案件の有無	市報	担当部
1	7月22日(土)～ 10月22日(日)	開館時間内	吉田正音楽記念館企画展 吉永小百合「寒い朝」から60年 ～心ひとつで～	吉田正音楽記念館	吉田正音楽記念館 21-1125	昨年歌手活動60周年を迎えた吉永小百合の企画展を開催します。 貴重な写真や青春映画ポスターなどをパネル展示します。 ①吉田正との出会い 吉田正との自宅レッスンの様子など ②歌と映画～いつでも夢を～ 吉田メロディーが主題歌となった映画ポスターなど ③現在のライフワーク 映画出演昨年表や最新映画情報、朗読活動紹介など ※1階スタジオでは青春映画ダイジェストを放映します。	6,000人	-	7/20	生活
2	9月16日(土)～ 11月5日(日)	9:00～17:00	近代ブラネタリウム誕生100年 ブラネタリウムの歴史展	日立シビックセンター オリエンテーションルーム	日立シビックセンター 科学館 24-7731	世界で初めて近代的なブラネタリウムが発明されて今年で100年です。 ブラネタリウムはこれまでどのように進化してきたのでしょうか。当館で過去に使用された機器も含めて展示します。	20,000人	-	9/5	生活
3	9月16日(土)～ 10月9日(月)	-	秋のウォークラリー	奥日立きららの里	奥日立きららの里 24-2424	自然を楽しみながら園内をめぐる課題をクリアしよう。 クリアするには抽選で景品が当たります。秋の味覚などが当たるスピードくじ(1回=300円)も。	400人	-	7/20	産
4	9月16日(土)～ 来年3月31日(日)	平日14:00 土日祝日11:00、14:00	新番組「宇宙なんちゃら こてつく くん ブラネタリウム」	日立シビックセンター 天球劇場	日立シビックセンター 科学館 24-7731	NHKのEテレ放送中の「宇宙なんちゃら こてつくくん」(原作:にしむらゆうじ)がついにブラネタリウムに登場します。	4,000人	-	8/5	生活
5	9月16日(土)～ 来年3月31日(日)	平日(月・火・木) 15:00 土日祝日16:00	新番組「星になるまで music by ACIDMAN」	日立シビックセンター 天球劇場	日立シビックセンター 科学館 24-7731	ACIDMANの音楽とVo.Gの太木伸夫のナレーションでお送りするブラネタリウム作品です。	2,000人	-	8/5	生活
6	9月23日(土)～ 11月5日(日)	9:30～16:30	特別展示「日立鉱山に生きた 人々」	郷土博物館2階特別展示室	郷土博物館 23-323	日立鉱山の閉山と、鉱山に生きた人々を追った写真家・中井川俊洋の写真作品を展示します。	3,000人	-	9/5	教
7	9月27日(水)～ 10月29日(日)	開館時間内	大人になってから読む絵本展	記念図書館	記念図書館 24-7714	大人になってから読んでほしい絵本を揃えました。	9,900人	-	9/20	教
8	9月27日(水)～ 10月29日(日)	開館時間内	図書館がすすめる読み聞かせの本 展	記念図書館	記念図書館 24-7714	図書館で実際に行ってきた読み聞かせ経験をもとに図書館司書が幼児・小学生向けに選書したおすすめ絵本約400冊を展示貸出します。	9,900人	-	9/20	教
9	9月30日(土)～ 10月1日(日) ほか	1日目 19:45～20:15 ウミウ捕獲伝統技術の 映像視聴 20:30～21:00 徒歩鵜漁特別鑑賞 2日目 8:30～ ウミウ捕獲場特別見学	日本唯一のウミウ捕獲場特別見学 &徒歩鵜漁特別鑑賞	伊師浜国民休養地内	日上市観光物産協会 24-7978	【茨城デスティネーションキャンペーン】 全国の鵜飼地に供給するウミウ捕獲場を捕獲のガイド付きで見学できます。鵜匠が水の中でウミウを操る伝統技法「徒歩鵜漁」も特別に公開!(計6回) ①9月27日(水)～9月28日(木)※実施済 ②9月30日(土)～10月1日(日) ③10月1日(日)～10月2日(月) ④10月4日(水)～10月5日(木) ⑤10月7日(土)～10月8日(日) ⑥10月8日(日)～10月9日(月)	200人	-	8/20	産
10	10月1日(日) 10月8日(日) 10月15日(日) 10月22日(日)	10:30～ 13:30～	10月の「シネマ」	日立シビックセンター 視聴覚センター	視聴覚センター 24-5055	上映作品「ミスターベースボール」(1992年)	各回 先着30人	-	9/5	教

	日	時間	名称	会場	問い合わせ先 市外局番(0294)	内容	参加者見込数	案件の有無	市報	担当部
11	10月1日(日)	17:00開演	#CivicFirstNote—奇妙礼太郎	日立シビックセンター 多用途ホール	日立シビックセンター 24-7755	3,500円 3歳以下入場不可	70人	—	7/20	生活
12	10月1日(日)～ 10月31日(火)	—	奥日立きららの里の催し	奥日立きららの里	奥日立きららの里 24-2424	【ジャンボカボチャ重量当て 10月1日(日)～10月31日(火)】 ビタリ賞は豪華景品、ニアピン賞にも景品あり！ 【きららでハロウィン 10月29日(日)9:00～15:00】 ・ハロウィンウォークラリー— 園内4か所を回ってお菓子を集めよう！ ※子ども先着100人。仮装特典あり ・スライダー1回乗車券配布 ところ:ピジターセンター ※先着30人 ・ポニーにおやつをあげよう ところ:ふれあい牧場 ※先着30人、雨天中止 【ミュレンベルギアをSNSに投稿しよう！10月1日(日)～】 ハッシュタグを3つ使ってSNSに投稿！投稿を見せてくれた方にはプレゼントがあります！	2,000人	—	9/20	産
13	10月1日(日)～ 10月31日(火)	—	スタンプラリーで知ろう～絶滅危 惧種のこと～	かみね動物園	かみね動物園 22-5586	【茨城デスティネーションキャンペーン】 生物多様性をテーマに、地球上で動物たちが直面している問題やその原因を楽しみながら学べるスタンプラリーです。 動物園内7か所の全てのスタンプを押すと一枚の絵が完成します。	—	有	9/5	産
14	10月1日(日)～ 12月31日(日)	—	シーバズカフェ特別メニュー	シーバズカフェ	シーバズカフェ 26-0187	【茨城デスティネーションキャンペーン】 「世界で最も美しい駅」の一つとして選ばれた、日立駅内にある絶景カフェ「シーバズカフェ」では、かみね動物園と日立シビックセンターをイメージしたコラボメニューを提供します。	—	—	9/5	産
15	10月7日(土)～ 1月21日(日)	9:00～17:00	ミニ企画展示「土からわかる防災 のはなし」	日立シビックセンター 科学館	日立シビックセンター 科学館 24-7731	地球を形づくる土のことを科学的にミクロの目からも知り、土に親しみ、災害に備える知識を身につけましょう。クイズラリーもあります。	20,000人	—	10/20	生活
16	10月11日(水) 10月25日(水)	17:30～21:00	yoru café	日立シビックセンター6階	女性若者支援課 26-0315	彼氏彼女がほしい、誰かとつながりたい、恋の相談をしたいなど、気軽に集まれる場「yoru café」がオープンしました。 毎月第2、第4水曜日開催 対象：独身男女 料金：無料	定員 20人	—	—	生活
17	10月13日(金)～ 10月20日(金)	9:00～18:00 13日は13:00から 20日は16:00まで	環境を考えるポスター展	日立シビックセンター ギャラリー	環境推進課 22-3111 内線746	小学5～6年生、中学生の子どもたちが描いた環境に関するポスターを展示します。	500人	—	10/5	生活
18	10月14日(土)	9:00～18:00	国立極地研究所で気候変動について学ぼう。	国立極地研究所南極・北極 科学館 多摩動物公園	環境推進課 22-3111 内線746	国立極地研究所を見学し、気候変動について学びます。また多摩動物公園にて生物の生態について学びます。	20人	—	9/20	生活
19	10月14日(土)	10:00～12:00	ブックパーティ	南部図書館創作室	南部図書館 29-1125	読んだ本を互いに紹介し、新しい本と出会う交流の場です。	15人	—	9/5	教

	日	時間	名称	会場	問い合わせ先 市外局番(0294)	内容	参加者見込数	案件の有無	市報	担当部
20	10月14日(土) 10月28日(土) ほか	特別番組:10:00～ 星空観賞:17:30～	ひたちのまち 一星にまつわるパワースポットめぐり	日立シビックセンター 天球劇場	日立シビックセンター 24-7711	【茨城デスティネーションキャンペーン】 日立シビックセンター天体球場でプラネタリウム特別番組を鑑賞した後、市内のパワースポットをご自身で巡ります。再び日立シビックセンターに戻り、屋上で星空観賞を楽しみます。10月14日(土)～12月16日(土)には市内神社などを回るスタンプラリーも実施します。(計6回) ①10月14日(土) ②10月28日(土) ③11月11日(土) ④11月18日(土) ⑤12月2日(土) ⑥12月16日(土)	200人	-	9/5	生活
21	10月14日(土)	13:00～15:30	男女共同参画をすすめるついで 2023	日立シビックセンター音楽 ホール	女性若者支援課 26-0315	講演会 講師＝池田 香代子さん(ドイツ文学翻訳家)による講演会 表彰式 「男女共同参画に関する小学生の絵画・中学生の作文」表彰と朗読 ほか	300人	有	9/5	生活
22	10月14日(土) 10月15日(日)	16:00～16:30 16:30～17:00 17:00～17:30	ハンドメイド・アロマ 石けん	日立シビックセンター科学 館サイエンススクエア	日立シビックセンター 科学館 24-7731	500円(アロマヒーリングプラネタリウム～秋の香り～チケット購入者対象)	各20人	-	9/20	生活
23	10月14日(土) 10月15日(日)	18:00～18:40	アロマヒーリングプラネタリウム ～秋の香り～	日立シビックセンター 天球劇場	日立シビックセンター 科学館 24-7731	大人500円、子ども200円、幼児無料	50人	-	9/20	生活
24	10月15日(日)	10:00～12:00	ブックパーティ	多賀図書館 第2研修室	多賀図書館 33-2655	読んだ本を互いに紹介し、新しい本と出会う交流の場です。	先着 15人	-	9/20	教
25	10月15日(日)	11:30～12:00	NEW WIND THEATER	日立シビックセンター 新都市広場	日立シビックセンター ホール事業課 24-7755	市内の中学および高校吹奏楽部が、学校単位で演奏を披露する屋外コンサート。鑑賞無料 出演：茨城県立日立北高等学校吹奏楽部	200人	-	-	生活
26	10月15日(日)	14:00開演	山下伶 ハーモニカ・コンサート クロマチック・ハーモニカが奏で る魅惑の世界	日立市民会館	日立市民会館 22-6481	全席指定S席4,600円 A席4,100円	1,000人	-	7/20	生活
27	10月18日(水)	11:00～11:30	バギーコンサート ～おんがくであそぼう！魔法使い の音楽会～	日立シビックセンター アトリウム	日立シビックセンター ホール事業課 24-7755	お子様が泣いたり騒いだりしてしまっても大丈夫な0歳からお楽しみいただけるコンサートです。鑑賞無料 出演：磯野舞(ピアノ)、内海妙子(フルート)、中根玲子(歌)、兼山絵理(歌)	70人	-	9/20	生活
28	10月20日(金) 10月21日(土) 10月22日(日)	20日 12:00～20:00 21日 10:00～20:00 22日 10:00～19:00	バンダフェス HITACHI WORLD FESTA -peace and diversity-	日立シビックセンター 新都市広場	茨城県日中友好協会事務局 029-350-1231	【茨城デスティネーションキャンペーン】 世界の食べ物やワークショップ、かわいいバンダンスなど、子どもから大人まで楽しめるワールドフェスタ。	10,000人	-	9/5	産
29	10月21日(土)	9:10～12:00	第54回日立市ふれあい運動会	池の川さくらアリーナ	障害福祉課 22-3111 内線356	障害のある方が、多くの地域住民とスポーツを楽しむことにより、相互理解と交流を深め、併せて健康の増進を図るため、誰でも参加できる運動会を開催します。	700人	-	10/5	保福
30	10月21日(日)	14:00開演	メガスター大解剖！～プラネタリ ウムはどうやってできているの～	日立シビックセンター 天球劇場	日立シビックセンター 科学館 24-7731	全席指定 1,000円 高校生以下800円 未就学児入場不可	20人	-	8/20	生活
31	10月21日(日)	16:30開演	森高千里2023ツアー「今度はモア ベターよ」	日立市民会館	日立市民会館 22-6481	全席指定9,900円 3歳以下無料(保護者1名につき1名の膝上鑑賞可)	1,000人	-	7/20	生活

	日	時間	名称	会場	問い合わせ先 市外局番(0294)	内容	参加者見込数	案件の有無	市報	担当部
32	10月22日(日)	10:00～12:00	たかはら自然塾の催し 変わりメダカの育て方、殖やし方 講習会	たかはら自然塾	たかはら自然塾 39-5391	対象:小学生以上 講義・質疑応答 各1時間 1,100円(メダカのお土産付き)	先着 25人	—	9/20	産
33	10月22日(日)	10:00～16:00	道の駅日立おさかなセンター 旬漁祭	道の駅日立おさかなセン ター	道の駅日立おさかなセン ター 54-0833	あんこうの吊るし切り、セリ市、マグロの解体ショーなど来場者が見て、体感して楽しめるイベントが盛りだくさん。 このほか、県内の道の駅から多数出展があり、各道の駅に行かなければ手に入らない商品が購入できます。	8,000人	—	10/5	産
34	10月22日(日) 11月3日(金)	①13:30～15:00 ②14:30～16:00 ③13:00～19:00 ④17:00～20:00	プラネット養成講座 ～プラネタリアムの解説員体験～	日立シビックセンター 会議室、天球劇場	日立シビックセンター 科学館 24-7731	大人向けのプラネタリアム講座。 基礎的な知識から学び、最終日にはプラネタリアム解説員の体験を行います。	先着 16人	—	8/5	生活
35	10月24日(火)	10:00～11:30	郷土ひたちの文化を学ぶ 「佐竹家臣」の隣国での動き	市役所多目的ホール	郷土博物館 23-3231	講師=大窪範光さん(郷土ひたち文化研究会長)	先着 60人	—	9/20	教
36	10月24日(火)	14:00～16:30	話す読み聞かせ研修講座 「話す」に近づける表現法	南部図書館創作室	南部図書館 29-1125	朗読、読み聞かせにおける「読み方、表現の仕方」の基本を学びます。 講師=澤 則子さん(フリーアナウンサー)	先着 20人	—	9/20	教
37	10月25日(水)	10:00～11:30	郷土ひたちの文化を学ぶ 「堆積岩のできかた」	市役所多目的ホール	郷土博物館 23-3231	講師=田切美智雄郷土博物館特別専門員	先着 60人	—	9/20	教
38	10月28日(土)	9:30～14:00	たかはら自然塾の催し もみ殻燻炭作り	たかはら自然塾	たかはら自然塾 39-5391	ガーデニングや農業の現場で活用できるもみ殻燻炭作り ※作業できる服装で 1,300円(もみ殻燻炭6Lのお土産付き)	先着 20人	—	9/20	産
39	10月28日(土)～ 10月29日(日)	—	かみね動物園 ハロウィンイベン ト	かみね動物園	かみね動物園 22-5586	①動物たちにカボチャのプレゼント!! ②フォトスポットで写真を撮ろう!! ③仮装してきたら入園無料&お菓子のプレゼント!!	3,000人	—	10/20	産
40	10月28日(土)	14:00～16:00	能楽ワークショップ① 「能から学ぶ!～面の成り立ちと 発声方法～」	日立シビックセンター トレーニングルーム	日立シビックセンター ホール事業課 24-7755	能面についての説明と体験及び、能「桜川」の解説と謡の体験。 講師:後田洋子(観世流能楽師、市民のための能を知る会実行委員会 会長) 参加料:一般1,000円、大学生以下500円	20人	—	10/5	生活
41	10月28日(土)	18:00開演	吉田正音楽記念館展望カフェ10月 の演奏 ～今宵はあなたとともに 懐かし の昭和メロディー～	吉田正音楽記念館	吉田正音楽記念館 21-1125	出演者 につちも&さつちも 平成15年に結成。昭和の懐かしいメロディーを中心に活動する歌謡・ フォークソングバンド。介護施設慰問や居酒屋ライブなど活動は多岐にわたる。 演奏曲:涙そうそう、また君に恋してる、再会 ほか	先着 50人	—	10/5	生活
42	10月29日(日)	9:30～15:30	第23回青少年のための科学の祭 典・日立大会	日立シビックセンターマー ブルホールほか	青少年のための科学の祭 典・日立大会実行委員会 24-7731	科学実験やものづくり体験が50種類大集合!	500人	有	10/5	生活
43	10月29日(日)	14:00開演	ミニピッココンサート	多賀市民会館小ホール	多賀市民会館 34-1727	心身にハンディキャップを持つ方と家族の思いを届ける手作りのコ ンサート。	100人	—	9/20	生活
44	10月29日(日)	14:00～15:30	文学教養講座 薬膳料理家 宮澤 孝子さん講演会 「母が紡ぐ和の薬膳～郷土料理は 次世代へ繋ぐ宝物～」	多賀図書館大ホール	記念図書館 24-7714	生い立ち、世界料理本大賞自然食部門で2位を受賞した著書について、思い出の郷土料理や薬膳料理について、子どもたちに伝えたいことなど。薬膳料理の世界を楽しんでいただく。関連料理本・薬膳料理の写真・世界料理本大賞賞状の展示も予定。	先着 50人	—	9/20	教

※ 9月28日現在の情報です。天候、その他の事情により、中止または変更となる場合があります。